

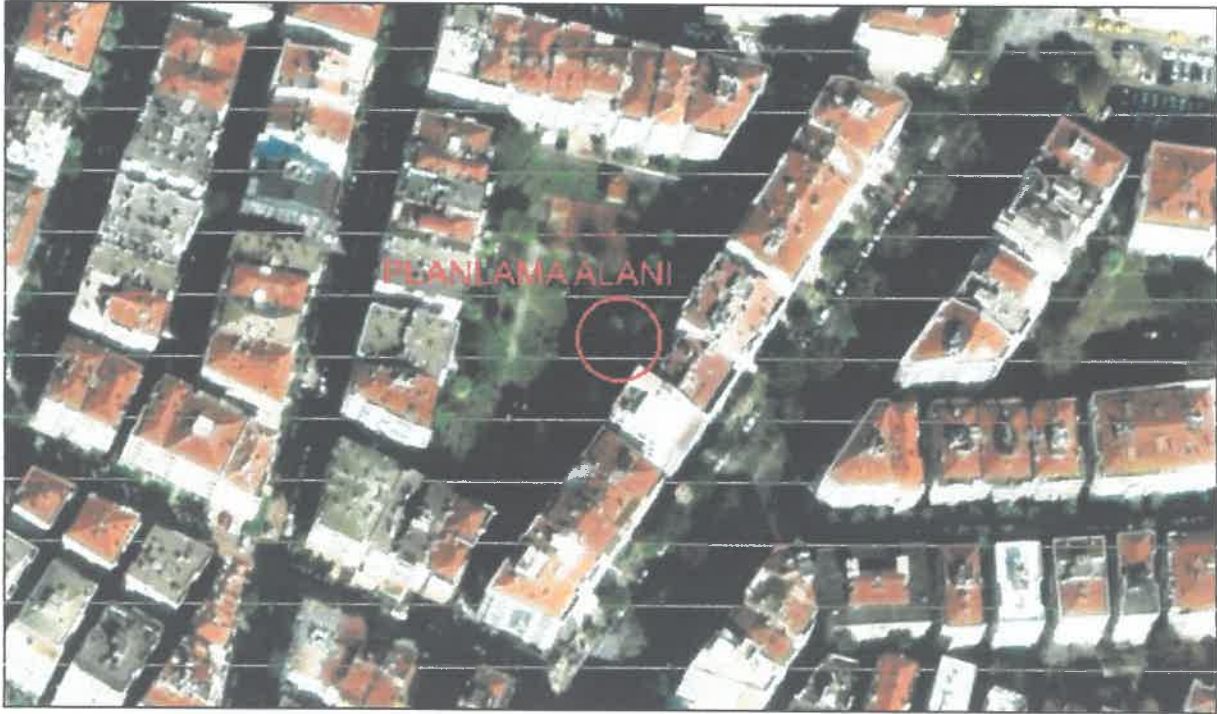

İZMİR İLİ, KARŞIYAKA İLÇESİ
BOSTANLI MAHALLESİ
24L2A NUMARALI İMAR PAFTASINDA
PARK ALANINA İLİŞKİN
PIN: UİP- 35347206
TRAFO ALANI AMAÇLI
1/1000 ÖLÇEKLİ UYGULAMA İMAR PLANI DEĞİŞİKLİĞİ
AÇIKLAMA RAPORU



TMMOB Şehir Plancıları Odası **KAYDEDİLMİŞTİR**



48UYDKOD

MD Tarihi: 22.11.2021
Proje Kayıt No: 35-2021-10293
Üye: MEHTAP NEFESOĞLU (7041)

Yukarıda bilgileri verilen planlar için üstlenen yetkili plançının, Odamıza kayıt ve tescilinin bulunduğu; söz konusu iş için odamıza başvurduğu tarih itibarıyla herhangi bir mesleki kartlığının bulunmadığı kaydedilerek, Üye Kayıt Sicil Durum Belgesi düzenlenmiştir.

NİSAN 2022
İZMİR

BERGİN PLAN PROJE DANIŞMANLIK
SAN. ve TİC. A.Ş.
İsmet Kaptan Mahallesi, No: 57
Konak / İZMİR / TÜRKİYE / 352 741 23 88
Konak V.D: 165 031 4196
Mersiz No: 0165031419600001

VENGE PLAN TİCARET
MEHTAP NEFESOĞLU
Hacı İsa Mahallesi Necati Cumalı Cad. No: 18/3
352 754 71 43 / İZMİR / TÜRKİYE
MERSİS NO: 0165031419600001

İÇİNDEKİLER

1.GİRİŞ.....	1
2.PLANLAMA ALANININ KONUMU	1
2.1.Ülke İçindeki Konumu.....	1
2.2.İl İçindeki Konumu	1
2.3.İlçe İçindeki Konumu	2
4. PLANLAMA ALANININ COĞRAFİ KONUMU	4
5. MEVCUT UYGULAMA İMAR PLAN KARARLARI.....	5
6. MÜLKİYET	6
7.PLAN YAPIM GEREKÇESİ	7
8.1/1.000 ÖLÇEKLİ UYGULAMA İMAR PLANI DEĞİŞİKLİĞİ TEKLİFİ	8
8.1.Plan ile İlgili Alan Hesapları.....	9
8.2. Plan Notu.....	10
9. KOORDİNAT BİLGİSİ	10

1.GİRİŞ

Yapılan 1/1000 ölçekli uygulama imar planı teklifi İzmir ili, Karşıyaka ilçesi, Bostanlı Mahallesi, 24L2A Pafta, 9383 ada, 5 parselin kuzeyinde bulunan Park Alanına, Trafo Alanı yapılması planlanmıştır. Trafo Alanı mevcutta kullanılmakta olup İmar planına işlenmemiştir ve konumundan dolayı yer değişikliği talep edilmiştir.

2.PLANLAMA ALANININ KONUMU

2.1.Ülke İçindeki Konumu

İzmir ili, Türkiye'nin Ege bölgesinde yer alan, en kalabalık üçüncü şehri olup kuzeyinde Balıkesir, doğusunda Manisa, güneyde Aydın illeri ile sınırlıdır. İlin kuzey yöndeki en uç noktası güneydekine 180 kilometre, doğu yöndeki en uç noktası batısındakine 200 kilometre uzaklıktadır. İlin yüzölçümü 12.007 km²'dir.



-Planlama Alanı Ülke İçindeki Konumu-

2.2.İl İçindeki Konumu

Planlama alanı İzmir ilinin; Aliağa, Balçova, Bayındır, Bayraklı, Bergama, Beydağ, Bornova, Buca, Çeşme, Çiğli, Dikili, Foça, Gaziemir, Güzelbahçe, Karabağlar, Karaburun, Karşıyaka, Kemalpaşa, Kınık, Kiraz, Konak, Menderes, Menemen, Narlıdere, Ödemiş, Seferihisar, Selçuk, Tire, Torbalı ve Urla ilçeleri olmak üzere 30 ilçesi bulunmaktadır.

Karşıyaka ilçesinin doğusunda Bayraklı, kuzeydoğusunda Bornova, kuzeyinde Menemen, batısında Çiğli ilçeleri, güneyinde İzmir Körfezi bulunmaktadır.

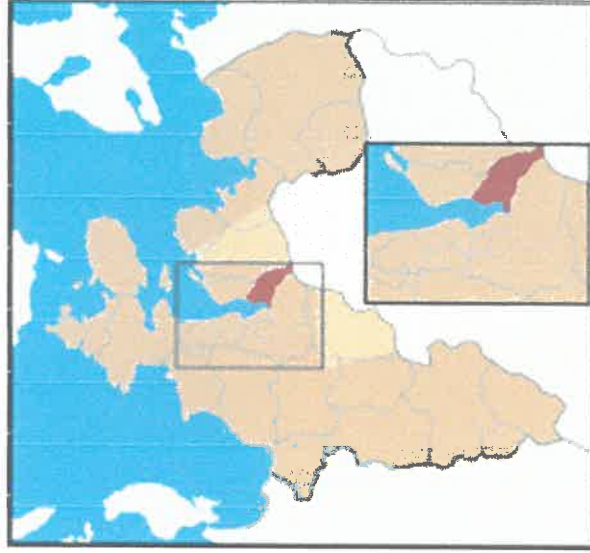

-Planlama Alanı İzmir İli İçindeki Konumu-

2.3. İlçe İçindeki Konumu

Karşıyaka İlçesinin; Aksoy Mahallesi, Alaybey Mahallesi, Atakent Mahallesi, Bahariye Mahallesi, Bahçelievler Mahallesi, Bahriye Üçok Mahallesi, Bostanlı Mahallesi, Cumhuriyet Mahallesi, Dedebaşı Mahallesi, Demirköprü Mahallesi, Donanmacı Mahallesi, Fikri Altay Mahallesi, Goncalar Mahallesi, İmbatlı Mahallesi, İnönü Mahallesi, Latife Hanım Mahallesi, Mavişehir Mahallesi, Mustafa Kemal Mahallesi, Nergiz Mahallesi, Örnekköy Mahallesi, Sancaklı Mahallesi, Şemikler Mahallesi, Tersane Mahallesi, Tuna Mahallesi, Yalı Mahallesi, Yamanlar Mahallesi Ve Zübeyde Hanım Mahallesi olmak üzere 27 mahallesi vardır.

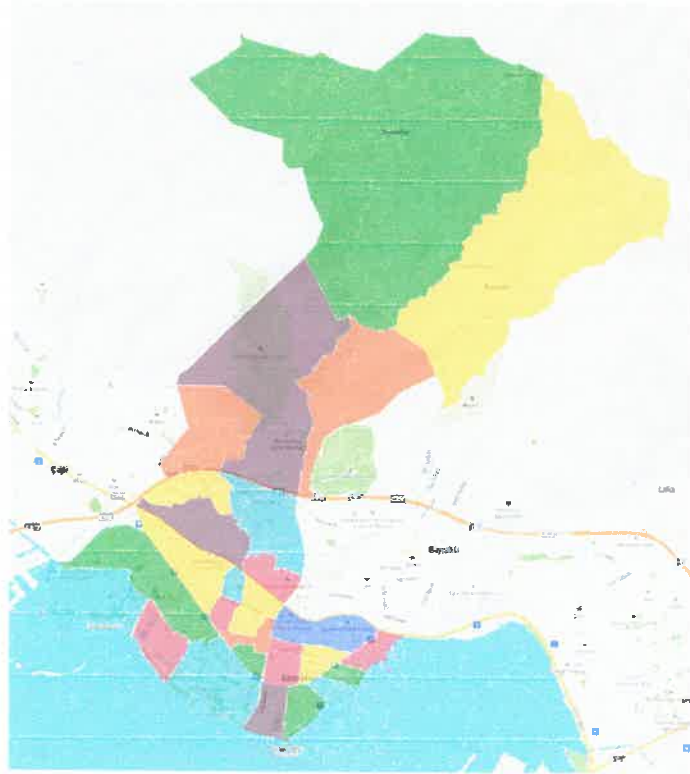

-Karşıyaka İlçesi Mahalle Sınırları-

Planlama alanı; teklifi İzmir ili, Karşıyaka İlçesi, Bostanlı Mahallesi, 24L2A Pafta, 9383 ada, 5 parselin kuzeyinde bulunan Park Alanına, 6.0 m x 4.0 m ebatlarında 24 m² aiana sahip Trafo Alanını kapsamaktadır.



-Planlama Alanı Uydu Görüntüsü (uzak)-



-Planlama Alanı Uydu Görüntüsü (yakın)-

3. PLANLAMA ALANIN TARİHİ

Karşıyaka, 1865 yılında İzmir-Menemen demiryolunun hizmete girmesiyle yerleşime açılmış ve özellikle 1874 sonrasında İzmir merkez (Konak) ile vapur seferlerinin başlatılmasıyla gelişmiş bir yerleşim yeridir. 2008'de ilçenin doğusundaki bazı mahalleler yeni kurulan Bayraklı ilçesine bağlandı.

4. PLANLAMA ALANININ COĞRAFİ KONUMU

Karşıyaka, İzmir Körfezi'nin kuzeyinde yaklaşık 51 km²'lik bir alana yerleşmiştir. Karşıyaka ilçesinin doğusunda Bayraklı, kuzeydoğusunda Bornova, kuzeyinde Menemen, batısında Çiğli ilçeleri, güneyinde İzmir Körfezi bulunmaktadır. Rakımı 1 ila 700 metre arasında değişir. Sınırları içerisinde Yamanlar Dağı bulunmaktadır.



- Urla İlçesi Coğrafi Konumu -

5. MEVCUT UYGULAMA İMAR PLAN KARARLARI

Planlama alanının 1/1000 ölçekli Uygulama İmar Planı bulunmaktadır. Planlama alanı, 1/1000 ölçekli Uygulama İmar Planında "Park Alanı" kullanımında kalmaktadır.

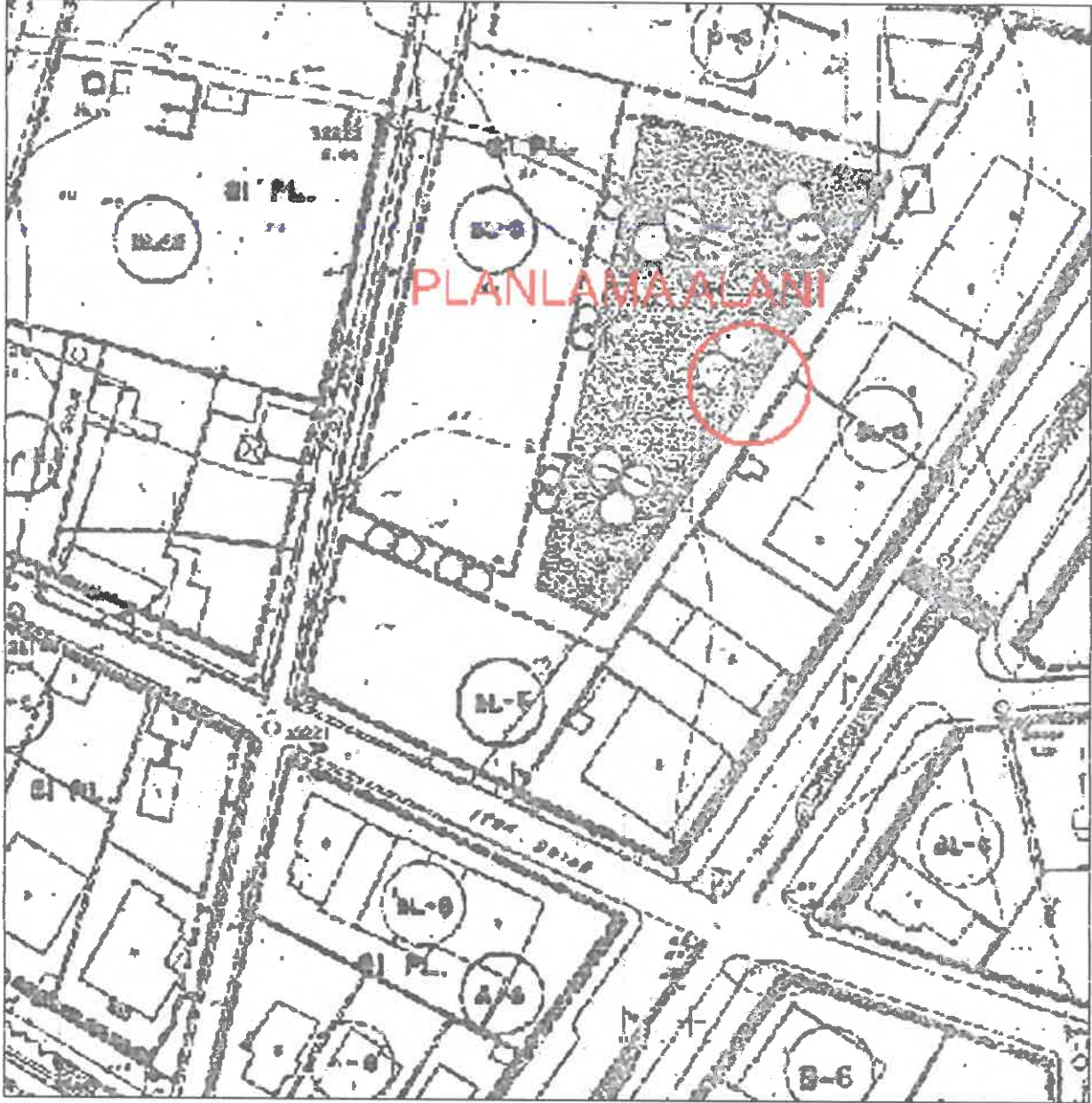

-Yürürlükteki 1/1000 Ölçekli Uygulama İmar Planı-

6. MÜLKİYET

Planlama alanı, 1/1000 ölçekli Uygulama İmar Planında “Park Alanı” kullanımında kalmaktadır. Planlama alanı kamuya terk edilmiş alandır.

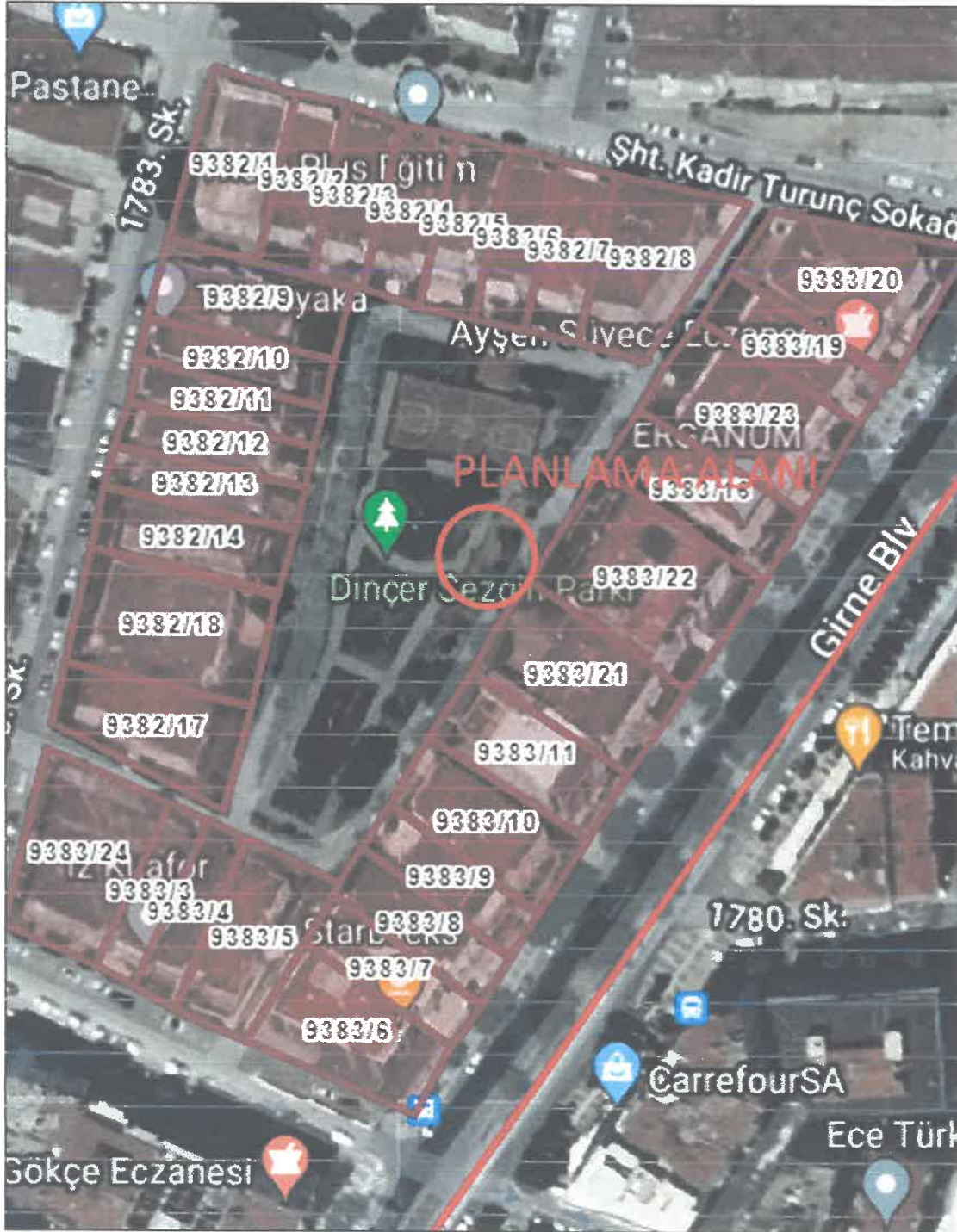

-Mülkiyet Durumu-



7.PLAN YAPIM GEREKÇESİ

Planlama alanı İzmir ili, Karşıyaka İlçesi, Bostanlı Mahallesi, 24L2A Pafta, 9383 ada, 5 parselin kuzeyinde bulunmaktadır. Planlama çalışmasının amacı, çevrede yaşayan vatandaşlardan gelen talepler doğrultusunda özelleştirme kapsamında kamu vasfıyla TEDAŞ Genel Müdürlüğü adına GDZ Elektrik Dağıtım AŞ tarafından enerji ihtiyacını karşılamak için planlama alanının mevcuttaki durumu göz önünde bulundurularak 6.0 m x 4.0 m ebatlarında 24 m² Trafo Alanının ilgili mevzuatlar kapsamında imar planlarına işlenmesidir. Yapılan bu plan değişikliği ile GDZ Elektrik Dağıtım AŞ'nin hizmet kalitesini artırarak kamu yararı sağlanması amaçlanmıştır.

GDZ Elektrik Dağıtım A.Ş. çevrenin güç ihtiyacının artması sebebiyle dağıtım sisteminin normal düzende çalışabilmesi, bölgenin sağlıklı enerji dağıtımının yapılabilmesi amacı doğrultusunda, Bostanlı Mahallesinde trafo alanının imar planına işlenmesi gerektiği belirtilmiştir.

Bu kapsamda yasal mevzuatta belirlendiği şekli ile;

Mekânsal Planlar Yapım Yönetmeliğinin,

İkinci Bölüm

Tanımlar ve Mekânsal Kullanım Esasları

Mekânsal Kullanım Tanımları ve Esasları

MADDE 5 –

(1) Bu Yönetmelikte geçen mekânsal kullanım tanımları ve alan kullanım esasları aşağıda belirtilmiştir:

k) Teknik altyapı alanları: Kamu veya özel sektör tarafından yapılacak elektrik, petrol ve doğalgaz iletim hatları, içme ve kullanma suyu ile yer altı ve yer üstü her türlü arıtma, kanalizasyon, atık işleme tesisleri, trafo, her türlü enerji, ulaştırma, haberleşme gibi servislerin temini için yapılan tesisler ile açık veya kapalı otopark alanlarına verilen genel isimdir.

YEDİNCİ BÖLÜM

İmar Planlarına Dair Esaslar

İmar planı değişiklikleri

MADDE 26 –

(1) İmar planı değişikliği; plan ana kararlarını, sürekliliğini, bütünlüğünü, sosyal ve teknik altyapı dengesini bozmayacak nitelikte, kamu yararı amaçlı, teknik ve nesnel gerekçelere dayanılarak yapılır.

(2) İmar planlarında sosyal ve teknik altyapı hizmetlerinin iyileştirilmesi esastır. Yürürlükteki imar planlarında öngörülen sosyal ve teknik altyapı standartlarını düşüren plan değişikliği yapılamaz.

Denilmekte olup yapılan 1/1000 ölçekli Uygulama İmar Planı Değişikliğinde de sosyal ve teknik altyapı hizmetlerinin iyileştirilmesi esastır. Bölgede kamuya yük

getirmeden yapı ve tesis kazandırılma çabasına dikkat edilmeli ve bu noktada yapılan değişikliğin **kamu yararına** olduğu düşünülmektedir.

Ayrıca trafo için Park alanında yapılan yer seçimi açıklanan ilgili mevzuata uygunluk göstermektedir. İmar planı değişikliği ile önerilen trafo alanı bölgenin elektrik altyapısı ihtiyacına önemli katkı sağlayacak olup; bu yönüyle de **kamu yararı** içermektedir.

GDZ Elektrik Dağıtım A.Ş. tüm yatırımlarını TEDAŞ adına yapmakta olup, bölgenin ihtiyacına ve gelen enerji taleplerine göre planlamaktadır.

Bu bağlamda, Karşıyaka ilçesinde enerji talebinin artması nedeni ile arz talep dengesinin karşılanmasına yönelik olarak, mevcut altyapı ihtiyacını karşılamakta yetersiz kalmaktadır. Bu nedenle, bölgedeki enerji ihtiyacının karşılanması amacıyla yeni tesislerin yapılması ve Trafo Alanlarının dağıtım hatlarına entegre edilmesi gerekmektedir.

8.1/1.000 ÖLÇEKLİ UYGULAMA İMAR PLANI DEĞİŞİKLİĞİ TEKLİFİ

Öneri Uygulama İmar Planı Değişikliği ile planlama alanı içerisinde bulunan Trafo Alanı mevcutta kullanılmakta olup İmar planına işlenmemiştir ve yer değişikliği talebi sonrasında plana işlenmesi hedeflenmiştir.

Planlama alanı yürürlükteki uygulama imar planında "Park Alanı" lejantı ile belirlenen alanlarda öngörülmüş olup, GDZ Elektrik Dağıtım A.Ş. kurum görüşü ve çevresel faktörler irdelenerek konumlandırılmıştır. Bu doğrultuda 1/1000 ölçekli uygulama imar planı değişikliği önerisi olarak 6.00 m x 4.00 m = 24 m²'lik yüzölçümünde Trafo Alanı belirlenmiştir.



-Öneri 1/1000 Ölçekli Uygulama İmar Planı Değişikliği-

GÖSTERİM

1. SINIRLAR

PLANLAMA SINIRLARI



PLAN DEĞİŞİKLİĞİ ONAMA SINIRI

2. ALAN KULLANIMLARI

ENERJİ ÜRETİM, DAĞITIM VE DEPOLAMA



TRAFO ALANI

8.1. Plan ile İlgili Alan Hesapları

ARAZİ KULLANIM	MEVCUT PLAN (m ²)	ÖNERİ PLAN (m ²)
PARK ALANI	3186	3162
TRAFO ALANI	0	24

-Arazi Kullanım Tablosu-

8.2. Plan Notu

1-BELİRTİLMİYEN HUSUSLARDA 3194 SAYILI İMAR KANUNU İLE İLGİLİ YÖNETMELİK HÜKÜMLERİ VE 1/1000 ÖLÇEKLİ UYGULAMA İMAR PLANI PLAN NOTLARI GEÇERLİDİR.

2-TRAFO YERLERİNİN ÖZEL MÜLKİYETE İSABET ETMESİ HALİNDE 2942 SAYILI KAMULAŞTIRMA KANUNUNUN İLGİLİ HÜKÜMLERİNE GÖRE TEDAŞ GENEL MÜDÜRLÜĞÜ LEHİNE KAMULAŞTIRMA DEVİR İŞLEMLERİ 6446 SAYILI KANUNUN 19.MADDESİNCE GDZ ELEKTRİK DAĞITIM A.Ş. TARAFINDAN YAPILACAKTIR.

3-TRAFO YERLERİNİN KAMU MÜLKİYETİ YA DA TASARRUFUNA KONU ALANLARA İSABET ETMESİ DURUMUNDA SATIŞ/KİRA İŞLEMLERİ İLGİLİ MEVZUAT DOĞRULTUSUNDA GERÇEKLEŞTİRİLİR.

4-TRAFO YERLERİNİN MEVCUT AĞAÇLAR VE TEKNİK ALTYAPI ELEMANLARININ KORUNMASI AMACIYLA 3 METREYE KADAR KAYDIRILABİLİR.

9. KOORDİNAT BİLGİSİ (ITRF96)



-Trafo Alanının Uydu Görüntüsündeki Konumu-

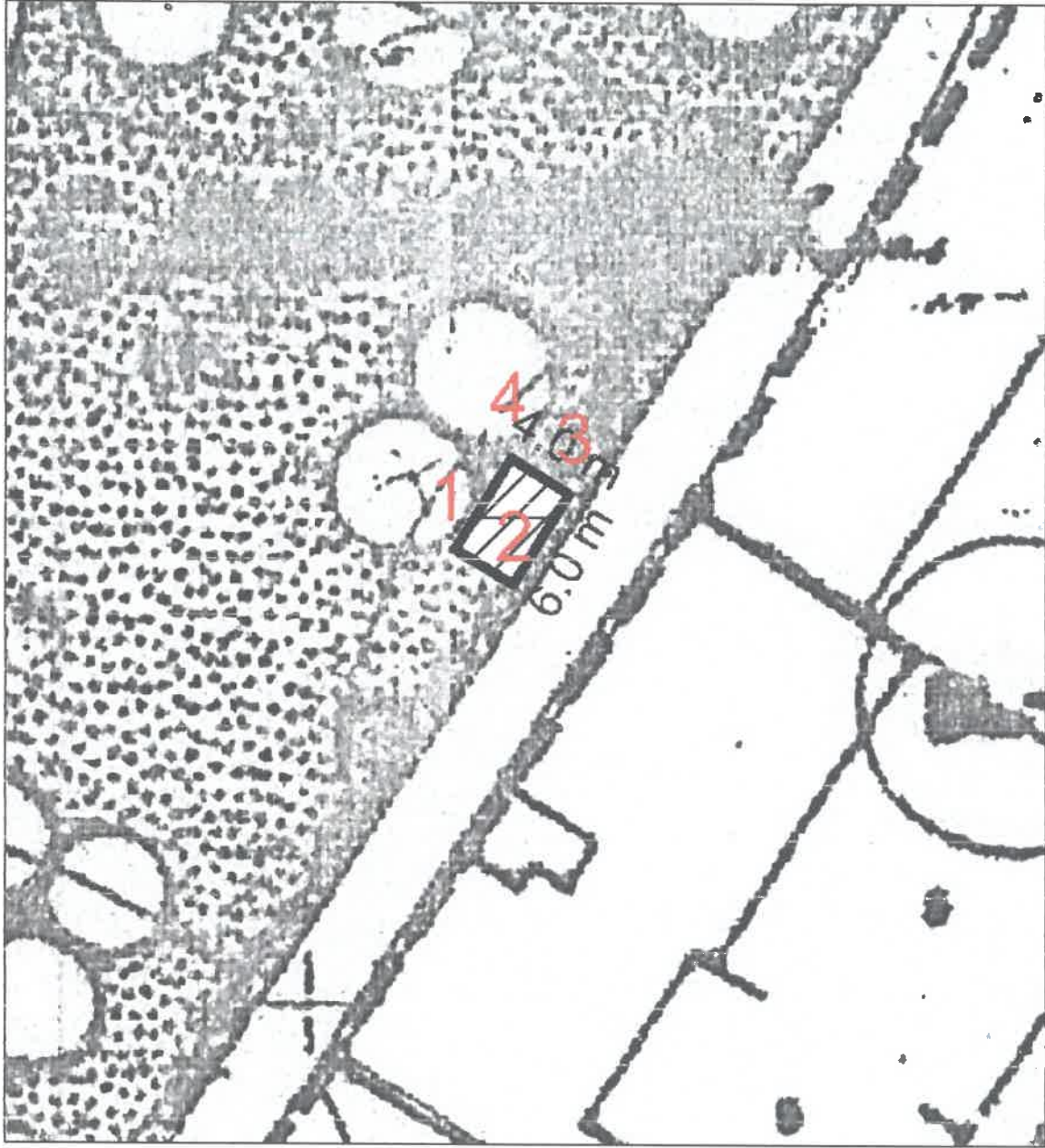

KOORDİNAT LİSTESİ (ITRF96)		
NOKTA ADI	Y	X
1	509147.975	4257821.830
2	509151.386	4257819.740
3	509154.519	4257824.857
4	509151.108	4257826.946

-Koordinat Listesi-

VENGE PLAN TİCARET
ŞİHİR PLAN
Hacı İsa Mahallesi Necati Cumalı Cad. No:18/3
Urla / İzmir
Tic. Sic. No: 15054189141 - Uyelik/24AR
URLA V.D. T.C. No: 590 085 67886

BERGİN PLAN PROJE DANIŞMANLIK
SAN. ve TİC. A.Ş.
İşletme Kaptan Mahallesi No:57/11
Konak / İzmir / Türkiye - 0232 754 71 43
Korfez V.D. 165 031 4195
Mersis No: 0165031419600001

EKLER

